



Consip S.p.A.

**FORNITURA E INSTALLAZIONE DI N. 3 GAZEBO PER LE SEDI SOGEI DI VIA CARUCCI 99 E 85**

## **CAPITOLATO TECNICO**

***Fornitura e installazione di numero 3(tre) gazebo per le sedi Sogei di via Carucci,  
99 e 85***



## INDICE

1	DEFINIZIONI .....	3
2	OGGETTO DEL SERVIZIO .....	3
3	REQUISITI GENERALI DELLA FORNITURA .....	9
4	SOPRALLUOGO .....	10
5	MODALITA' DI COMUNICAZIONE.....	11
6	DURATA .....	11
7	D.U.V.R.I. ....	11
8	GESTIONE DELLE CONSEGNE .....	12
9	MODALITA' DI COMUNICAZIONE.....	12
10	DURATA .....	12
11	VERIFICA DI CONFORMITA' .....	13
12	MODALITA DI FATTURAZIONE .....	13
13	LIVELLI DI SERVIZIO.....	13
14	PENALI.....	14



## **1 DEFINIZIONI**

Nel corpo del documento, ai termini di cui appresso, viene attribuito il significato riportato a fianco di ciascuno di essi:

- **CONSIP:** la società che, in qualità di stazione appaltante della presente fornitura, affida il servizio oggetto del presente Capitolato;
- **SOGEI:** la Società Generale di Informatica S.p.A., beneficiaria del Servizio;
- **CAPITOLATO TECNICO:** il presente documento che enuncia le specifiche tecniche alle quali si dovrà conformare il servizio.

### **1.1 NORMATIVA GENERALE DI RIFERIMENTO**

1. L. 123/2007 "Tutela della salute e sicurezza nei luoghi di lavoro";
2. D.Lgs. 9 aprile 2008, n. 81 (integrato con il D.Lgs. 106/09)  
"Testo unico sulla sicurezza e salute sul lavoro"
3. Norme UNI e CEI specifiche.

## **2 OGGETTO DEL SERVIZIO**

Il servizio consiste nella fornitura e posa in opera di numero 3 (tre) gazebo per la sedi Sogei di Via Carucci, 99 e 85.

Dettaglio della fornitura:

1. Fornitura di n. 3 strutture in carpenteria metallica per la realizzazione di altrettanti gazebo da adibire a spazio esterno di uso collettivo. Di seguito si riportano le caratteristiche tecniche di ciascuna struttura che dovranno riprendere lo stile tecnico-architettonico delle coperture già realizzate e presenti all'interno della Sogei.
  - a) N.2 gazebo di forma rettangolare di dimensioni di circa 7,50 x 17,60 mt. per una superficie di 130 mq da posizionare sul piazzale antistante gli edifici denominati "Torre F" e "Torre E" della sede di Carucci 99. La struttura portante sarà costituita da nr. 12 pilastri in ferro, comprensivi di piastre e contropiastre, tra loro uniti a mezzo di architrave, opportunamente trattata con ciclo di zincatura a caldo e verniciatura a forno con fondo e finitura alle polveri. Gli stessi verranno posizionati ad una distanza di interasse pari a circa 3,50 m. La copertura sarà costituita da telo in pvc bianco di tipo antistrappo 750 gr/mq. Non sono previsti canali di gronda.



Consip S.p.A.

FORNITURA E INSTALLAZIONE DI N. 3 GAZEBO PER LE SEDI SOGEI DI VIA CARUCCI 99 E 85

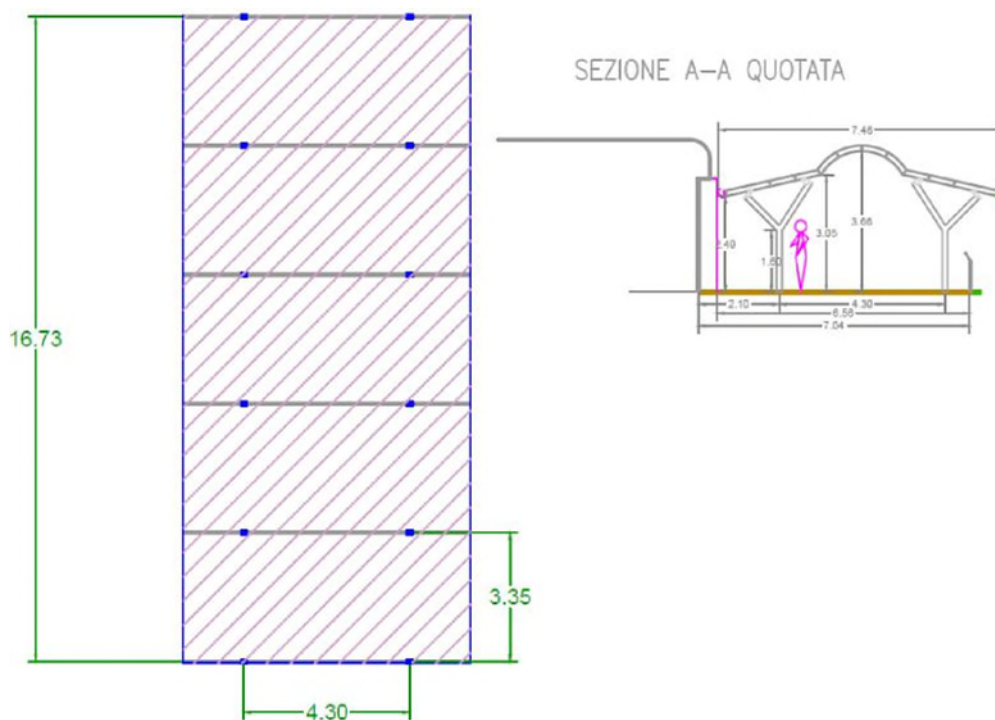

**Planimetria a vista laterale Gazebo civico 99**





b) N.1 gazebo di forma ottagonale di diametro pari a 8 m, per una superficie di ca 50 mq da posizionare sul giardino adiacente la mensa "C" della sede di via Carucci 85. La struttura portante sarà costituita da nr.8 pilastri, comprensivi di piastre e contropiastre, in ferro tra loro uniti a mezzo di architrave, opportunamente trattati con ciclo di zincatura a caldo e verniciatura a forno con fondo e finitura alle polveri. La copertura sarà costituita da telo in pvc bianco di tipo antistrappo 750 gr/mq. Non sono previsti canali di gronda.

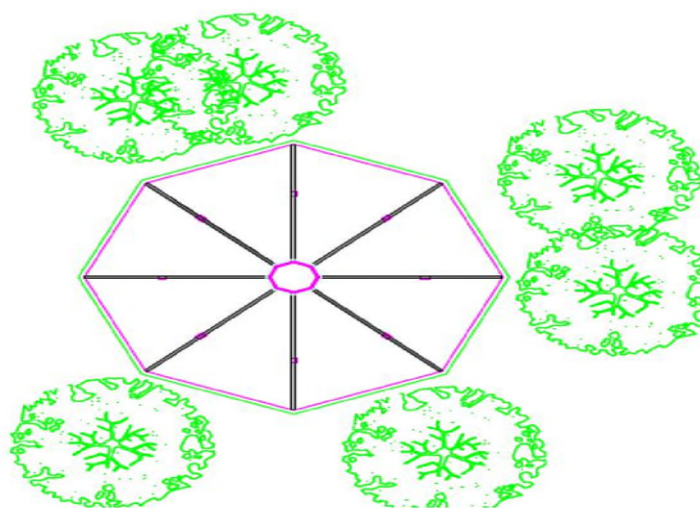

**GAZEBO OTTAGONALE**  
DIAMETRO CIRCA 8 MT. COPERTURA TELO IN PVC  
DUPOLINO TRASPARENTE

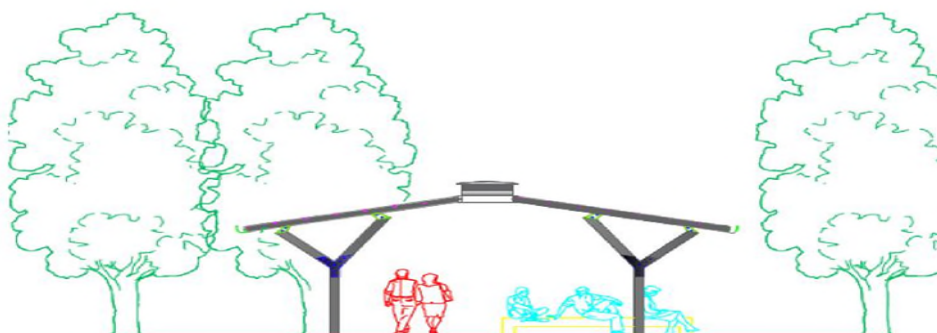

Vista laterale gazebo civico 85



**Ubicazione gazebo civico 85**

2. Installazione delle n. 3 strutture in carpenteria metallica di cui al punto precedente, nelle modalità di seguito descritte.
  - a) N.2 gazebo di forma rettangolare di dimensioni di circa 7,50 x 17,60 mt. per una superficie di 130 mq da posizionare sul piazzale antistante gli edifici denominati “Torre F” e “Torre E” della sede di Carucci 99.

I gazebo andranno posizionati a pavimento tramite appositi tirafondi fissati in maniera idonea nel solaio sottostante, su cui andrà posizionata la contropiastra. La struttura dovrà essere facilmente removibile.

Tutto il materiale e le attrezzature necessarie all’installazione saranno a carico del fornitore. Ad installazione completata il fornitore dovrà fornire opportuna documentazione progettuale e certificazione di corretta posa in opera.

- b) N.1 struttura di forma ottagonale di diametro pari a 8 m, per una superficie di ca 50 mq da posizionare sul giardino adiacente la mensa “C” della sede di via Carucci 85.

I gazebo andranno posizionati su apposito massetto armato appositamente realizzato unitamente a n. 8 plinti di dimensioni 40x40x50 cm già dotati di idonei tirafondi. Tale attività NON è prevista a carico del fornitore che dovrà però dare precise e dettagliate indicazioni preventive, circa l’ubicazione dei plinti e dei tirafondi.





La struttura metallica quindi andrà fissata in maniera idonea collegando i pilastri ai tirafondi in attesa, su cui sarà già stata posizionata la contropiastra fornita dal fornitore. La struttura dovrà essere facilmente removibile.

Tutto il materiale e le attrezzature necessarie all'installazione saranno a carico del fornitore. Ad installazione completata il fornitore dovrà fornire opportuna documentazione progettuale e certificazione di corretta posa in opera.

La pavimentazione dei gazebo verrà realizzata con un pavimento sopraelevato di altezza circa pari a 10 cm, con elementi di dimensioni 60x60 cm e sp. 2 cm. Tale attività NON è prevista a carico del fornitore che dovrà però tenerne conto nella progettazione delle altezze del gazebo.

In fase di gara il sopralluogo dovrà essere obbligatorio per prendere visione dei gazebo già installati e che dovranno rappresentare il punto di riferimento dei gazebo offerti. Di seguito alcune foto.



**Dettaglio base del pilastro con piastra e contro piastra imbullonata**



Consip S.p.A.

**FORNITURA E INSTALLAZIONE DI N. 3 GAZEBO PER LE SEDI SOGEI DI VIA CARUCCI 99 E 85**

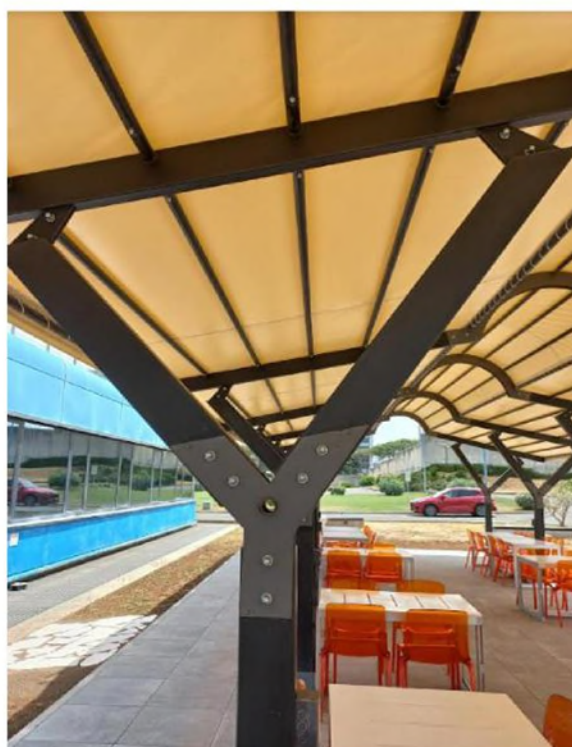

**Dettaglio struttura**





### **3 REQUISITI GENERALI DELLA FORNITURA**

I prodotti oggetto della fornitura dovranno soddisfare i requisiti tecnici, prestazionali, nonché ambientali e di sicurezza previsti dalla normativa vigente.

#### **3.1 NORME DI RIFERIMENTO IN MATERIA DI SICUREZZA**

- UNI EN ISO 1461 Rivestimenti di zincatura per immersione a caldo su prodotti finiti ferrosi e articoli di acciaio - Specificazioni e metodi di prova;
- UNI EN ISO 2409 Pitture e vernici - Prova di quadrettatura;
- UNI ISO 4582 Materie plastiche. Variazione di colore e variazione di proprietà dopo esposizione alla luce naturale sottovetro, agli agenti atmosferici o alla luce artificiale;
- UNI ISO 4892 Materie plastiche. Metodi di esposizione a sorgenti di luce in laboratorio.

I prodotti selezionati dai fornitori dovranno rispettare i “Criteri Ambientali Minimi (CAM) per la fornitura di articoli per l’arredo urbano”. Tali criteri corrispondono a caratteristiche e prestazioni superiori a quelle previste dalla normativa vigente, il cui rispetto deve essere assicurato.

Criteri ambientali minimi:

PRODOTTO	SPECIFICA	NORMA RIFERIMENTO
Articoli di arredo urbano in plastica, in gomma, in miscele plastica - gomma, in miscele plastica-legno	limiti ed esclusioni di sostanze pericolose	Regolamento (CE) n. 1907/2006 del Parlamento europeo

#### **3.2 MODALITA' DI ESECUZIONE DEL SERVIZIO E DELLA FORNITURA**

Oltre al servizio di progettazione e alla vendita dei prodotti, il fornitore dovrà:

- effettuare un sopralluogo dei locali oggetto della fornitura,
- provvedere al trasporto, consegna e montaggio presso la sede della Sogei dei prodotti.

#### **3.3 GESTIONE DELLE CONSEGNE**

La consegna dei prodotti ordinati dovrà essere effettuata nei giorni feriali dalle 8.30 alle 12.30 e dalle 13.30 alle 16.00 presso la Sede di via Mario Carucci .... Roma, previo avviso della data certa di consegna alla casella di posta elettronica @Sogei.it con almeno un giorno di anticipo.

Il fornitore in sede di offerta dovrà specificare l’eventuale costo maggiorato per le consegne e il montaggio da effettuare nei giorni festivi.

*Capitolato tecnico*



Per i prodotti richiesti, il Fornitore dovrà indicare nel documento di trasporto (DDT) oltre a tutto quanto previsto per legge, anche le seguenti indicazioni:

numero di repertorio del contratto specificato da Sogei nell'ordinativo di fornitura;

numero di Ordine di acquisto (ODA).

All'esterno di ogni imballo dovrà essere riportata un'etichetta dalla quale sia desumibile la tipologia e la quantità di merce contenuta e i riferimenti contrattuali.

La merce consegnata sarà opportunamente controllata per verificarne la corrispondenza con quanto indicato sia nell'ordinativo di fornitura che nel DDT. In caso di riscontro positivo, Sogei effettuerà la ricezione secondo le modalità che provvederà a comunicare direttamente sul portale del Fornitore o, alternativamente, mediante fax o email.

La Sogei si riserva, comunque, di verificare la qualità e la conformità dei prodotti in un momento successivo, attraverso controlli a campione. Ai fini della fatturazione saranno considerate valide le quantità che verranno riscontrate conformi a quanto richiesto.

Nel corso di vigenza del contratto la Sogei si riserva il diritto di richiedere anche l'eventuale utilizzo/introduzione di un codice a barre per l'individuazione dei prodotti.

Tutti gli oneri di trasporto e consegna, compreso l'imballo e la etichettatura dello stesso, sono a carico del Fornitore.

gli oneri relativi all'eventuale montaggio della fornitura presso la sede di destinazione dovranno essere stabiliti in sede di gara e specificati nell'offerta.

#### **4 SOPRALLUOGO**

Al fine di consentire ai partecipanti di valutare, per la formulazione dell'offerta, gli aspetti di natura tecnica e organizzativa, ai sensi dell'art. 79, comma 2 del Codice, è obbligatorio, pena esclusione dalla gara, il sopralluogo degli ambienti oggetto della fornitura, che dovrà essere effettuato in Via Mario Carucci, 99 Roma, nei giorni che vanno dal 12/12/2022 al 16/12/2022.

Le richieste di sopralluogo dovranno essere rivolte alla casella [protocollosogei@pec.sogei.it](mailto:protocollosogei@pec.sogei.it) ed alla casella [pfranzese@sogei.it](mailto:pfranzese@sogei.it); e deve riportare il seguente riferimento "n. Iniziativa 337/2022 – RdA 51195" oltre ai seguenti dati dell'operatore economico: nominativo del concorrente, recapito telefonico, recapito fax/indirizzo e-mail, indirizzo PEC dell'operatore, nominativo e qualifica della persona incaricata di effettuare il sopralluogo.



il sopralluogo può essere effettuato dal rappresentante legale/procuratore/direttore tecnico in possesso del documento di identità, o da soggetto in possesso del documento di identità e apposita delega, munito di copia del documento di identità del delegante. La stazione appaltante rilascia attestazione di avvenuto sopralluogo.

La mancata allegazione della presa visione dei luoghi oppure del certificato rilasciato dalla stazione appaltante attestante la presa visione dello stato dei luoghi in cui deve essere eseguita la prestazione è sanabile mediante soccorso istruttorio ex art. 83, comma 9 del Codice.

## **5 MODALITA' DI COMUNICAZIONE**

Il Fornitore dovrà indicare, prima della stipula del contratto, un Responsabile, che sarà l'interlocutore unico della Sogei per ogni aspetto relativo al contratto.

Inoltre, prima della stipula del contratto, dovranno essere forniti a Sogei almeno un numero di telefono, un numero di fax e un indirizzo di e-mail ai quali potrà essere inviata ogni comunicazione relativa all'esecuzione delle attività contrattuali.

## **6 DURATA**

La durata contrattuale prevista per la fornitura è di 12 (dodici) mesi a partire dalla data di stipula del contratto, salvo esaurimento anticipato del valore complessivo del contratto.

## **7 D.U.V.R.I.**

Le attività di consegna e montaggio dei prodotti oggetto della fornitura danno origine a rischi interferenti, pertanto sussiste l'obbligo per la Committente della redazione del D.U.V.R.I.



## **8 GESTIONE DELLE CONSEGNE**

Le consegne dei prodotti ordinati dovranno essere effettuate nei giorni feriali dalle 8.30 alle 12.30 e dalle 13.30 alle 16.00 presso la Sede di via Mario Carucci 125 Roma, previo avviso della data certa di consegna alla casella di posta elettronica [GestioneServiziAusiliari@Sogei.it](mailto:GestioneServiziAusiliari@Sogei.it), con almeno un giorno di anticipo.

Per ogni ordine effettuato, il Fornitore dovrà indicare nel documento di trasporto (DDT).

La merce consegnata sarà opportunamente controllata per verificarne la corrispondenza con quanto indicato sia nell'ordinativo di fornitura che nel DDT.

La Sogei si riserva, comunque, di verificare la qualità e la conformità dei prodotti in un momento successivo.

Tutti gli oneri di trasporto e consegna, compreso l'imballo e la etichettatura dello stesso, sono a carico del Fornitore.

## **9 MODALITA' DI COMUNICAZIONE**

Il Fornitore dovrà indicare, prima della stipula del contratto, un Responsabile, che sarà l'interlocutore unico della Sogei per ogni aspetto relativo al contratto.

Inoltre, prima della stipula del contratto, dovranno essere forniti a Sogei almeno un numero di telefono, un numero di fax e un indirizzo di e-mail ai quali potrà essere inviata ogni comunicazione relativa all'esecuzione delle attività contrattuali.

## **10 DURATA**

La durata contrattuale prevista per la fornitura è di 12 (Dodici) mesi a partire dalla data di stipula del contratto.



## **11 VERIFICA DI CONFORMITA'**

Il Fornitore garantisce che tutti i prodotti offerti siano esenti da difetti e/o vizi occulti, essere garantiti per un sicuro funzionamento e rispondenti alle normative nazionali e comunitarie vigenti in materia.

A termine della posa in opera, per ogni gazebo il fornitore dovrà produrre la documentazione relativa alla corretta posa in opera dei 3 (tre) gazebo oggetto della fornitura.

A fronte della ricezione della documentazione sopra descritta da parte del Fornitore, Sogei provvederà entro 15 giorni ad eseguire il collaudo della fornitura con il supporto operativo del Fornitore.

A seguito del positivo collaudo e verifica di completezza della documentazione tecnica fornita, Sogei emetterà la nota di Verifica di Conformità.

## **12 MODALITA DI FATTURAZIONE**

Il fornitore potrà emettere fattura solo dopo aver ricevuto il verbale di positiva verifica di conformità da parte di Sogei.

Alla fattura dovrà essere allegato il DDT e tutti gli eventuali altri documenti richiesti nel contratto che verrà stipulato.

Nella predisposizione e trasmissione delle fatture il fornitore dovrà attenersi alle modalità indicate sul sito istituzionale della Sogei [www.sogei.it](http://www.sogei.it) nell'area fornitori, alla sezione dedicata alla fatturazione elettronica.

## **13 LIVELLI DI SERVIZIO**

Il Fornitore, nell'esecuzione del contratto, dovrà rispettare i seguenti termini:

1. 60 (trenta) giorni lavorativi dalla stipula del contratto, per la consegna e simultaneo montaggio dei prodotti;
2. 10 (dieci) giorni lavorativi del mese successivo alla data di richiesta per il ritiro e la sostituzione dei prodotti non conformi





## **14 PENALI**

1. In caso di ritardo (espresso in giorni lavorativi) rispetto ai termini di consegna e montaggio dei prodotti indicati al punto 1) del precedente paragrafo 14, Sogei applicherà una penale pari al all'0.1‰ (zero virgola uno per mille) del corrispettivo contrattuale per ogni giorno di ritardo;
2. In caso di ritardo nel ritiro dei resi e nella consegna dei prodotti sostitutivi non conformi, rispetto ai termini indicati al punto 2) del paragrafo 14, Sogei applicherà una penale pari al all'0.1‰ (zero virgola uno per mille) del corrispettivo contrattuale;
3. In caso di esito negativo della verifica di conformità di cui al paragrafo 12 si applicherà una penale pari all'0.1‰ (zero virgola uno per mille), per ogni giorno intercorrente tra la data del verbale negativo e quello positivo.

Qualora l'importo complessivo delle penali inflitte alla Società raggiunga una somma complessiva pari al 10% del corrispettivo globale si ha facoltà, in qualunque tempo, di risolvere di diritto il contratto oltre il risarcimento di tutti i danni.