

Flussi dati per il sistema di monitoraggio per Convenzioni di Sottoscrizione di Servizi con Importo Previsto del Contratto

Versione 5

03 marzo 2011



Indice

1	SCOPO DEL DOCUMENTO	3
2	MODALITÀ DI INVIO	4
2.1	Nomenclatura dei flussi	4
2.2	Regole di formato dei dati	4
3	DESCRIZIONE DEI FLUSSI DI DATI	7
4	REGOLE DI GENERAZIONE DEI FLUSSI	16
4.1	Integrità dei dati	16
4.2	Riconciliazione dei dati con archivi di riferimento esterni	17



1 SCOPO DEL DOCUMENTO

Scopo del documento è descrivere i principali flussi di alimentazione del sistema di monitoraggio per le Convenzioni relative a Sottoscrizione di Servizi che prevede l'indicazione di un Importo Previsto del Contratto e successiva erogazione del servizio.

Il documento prevede i seguenti capitoli:

Modalità di invio dei flussi, che descrive la modalità con cui il fornitore dovrà inviare i flussi di dati, la nomenclatura e il formato;

Descrizione dei flussi di dati, che dettaglia i flussi dati richiesti e le interrelazioni;

Regole di generazione dei flussi, che specifica le modalità con cui devono essere valorizzati i campi.



2 MODALITÀ DI INVIO

I flussi richiesti, da inviare con cadenza mensile, dovranno pervenire entro e non oltre il giorno 15 del mese successivo a quello di pertinenza dei dati (ovvero i dati degli ordini emessi nel mese N dovranno pervenire entro e non oltre il giorno 15 del mese N+1).

Se non esistono dati reali del mese N da inviare per una o più tipologie di flusso, il Fornitore dovrà comunicare a Consip tale assenza di dati, sempre entro e non oltre il giorno 15 del mese N+1.

Alle tempistiche precedentemente descritte fa eccezione il flusso relativo al catalogo, che dovrà essere inviato una sola volta all'attivazione della Convenzione e nuovamente inviato solo in caso di inserimento in Convenzione di ulteriori Prodotti/Servizi.

Successivamente all'aggiudicazione della Convenzione verranno comunicati al Fornitore aggiudicatario i dati necessari per l'invio (modalità ed eventuali codifiche da utilizzare per la nomenclatura dei file).

Relativamente ai dati errati individuati da Consip, sarà reso disponibile al Fornitore il flusso contenente i record errati accompagnati dalle relative segnalazioni di errore per la bonifica degli errori.

Il Fornitore dovrà effettuare la bonifica dei dati ed inviare i flussi corretti entro una settimana.

A questo proposito si raccomanda di seguire quanto specificato nei successivi paragrafi "Integrità dei dati" e "Regole di formato e contenuto dei campi".

2.1 Nomenclatura dei flussi

Il nome del flusso è costituito da informazioni relative al Fornitore, alla data di invio e al tipo di informazioni contenute.

Il nome del flusso avrà il formato <cod1>_<cod2>_<cod3>_<cod4>

- <cod1> : identificativo della Convenzione - alfanumerico da 1 a n caratteri,
- <cod2> : identificativo della tipologia del flusso - alfanumerico di 4 caratteri,
- <cod3> : identificativo del Fornitore - alfanumerico da 1 a n caratteri,
- <cod4> : data di invio del flusso - formato timestamp aaaammgghmmss.

2.2 Regole di formato dei dati

Nella produzione dei flussi da inviare a Consip dovranno essere seguite le seguenti regole di formato:

- I flussi dovranno essere prodotti in formato "file di testo".
- Tutti i campi di tipo "data" devono avere il formato AAAAMMGG, in altre parole: anno (4 digit) - mese (2 digit) - giorno (2 digit) in sequenza e senza separatore.
- Esempio: per indicare che un ordine è stato protocollato il 29 settembre 2001, il campo DTTM_PROTOCOLLO del flusso "Testata Ordini di beni/servizi in convenzione" dovrà



assumere il valore 20010929.

- Tutti i campi “importo” devono essere valorizzati a meno dell’IVA.
- Non devono essere utilizzate abbreviazioni nei campi di tipo “testo”.
- I flussi non devono contenere caratteri speciali. In particolare, dove necessario, devono essere eliminati secondo le seguenti regole:

CARATTERE SPECIALE	CARATTERI CON CUI SOSTITUIRE
À	a'
È	e'
É	e'
Ì	i'
Ò	o'
Ù	u'
1° ... 9°	I ... IX
10°, ...	10mo, ...
N°	n.
...	...

- Per quanto riguarda i campi numerici che prevedono cifre decimali (es. IMPO_ORDINE del flusso “Testata Ordini di beni/servizi in convenzione”) il carattere separatore deve essere il punto (es. 100000.00) e non devono essere presenti ulteriori caratteri separatori (es. separatore delle migliaia).
- I flussi sono definiti con formato “variabile con carattere separatore”, con questo si intende dire che:
 - all’interno dei singoli campi del record devono essere riportati esclusivamente i caratteri significativi, eliminando eventuali spazi o altri caratteri non significativi a riempimento del campo, in testa o in coda (la lunghezza di ogni campo e del record finale non sarà fissa, ma dipenderà dal suo contenuto effettivo);
 - la fine di un campo è contraddistinta dal carattere indicato come separatore, cioè il carattere | (pipe);
 - non deve essere riportato un carattere separatore a chiusura dell’ultimo campo del record.

Si riportano alcuni esempi di come potrebbero apparire dei record del flusso “Testata Ordini di beni/servizi in convenzione” secondo quanto appena detto:

09876543210|DLCVTI66D04E506J|OR22|1|P44|20100911|20100915|F||20101011|12|150000.00||
01234567890| |OR23|2|DPR/2|20110320|20110323|L||20110351|24|30000.50|01236543210|102

- Qualora un campo non debba essere valorizzato, in quanto non applicabile alla specifica tipologia di Convenzione, deve essere comunque presente in ogni record del file. Verrà quindi tradotto con la presenza nella relativa posizione di 2 caratteri separatori di campo consecutivi o, se si tratta dell’ultimo campo del record, con un carattere separatore come ultimo carattere del record stesso (vedi esempio al punto precedente).
- Qualora un flusso è definito con modalità di invio “incrementale”, ogni invio di tale flusso deve contenere un insieme di dati non presenti nei flussi della stessa tipologia



precedentemente inviati. A tal fine, per ogni flusso richiesto viene indicato l'insieme dei campi che ne costituisce l'identificativo.



3 DESCRIZIONE DEI FLUSSI DI DATI

In questo capitolo vengono descritti i flussi richiesti ai fornitori per le convenzioni che riguardano l'Acquisto/Noleggio Beni/Servizi:

- **Testata Ordini di beni/servizi in convenzione**, relativo ai singoli Ordinativi di Fornitura con l'indicazione del budget complessivo allocato dall'Amministrazione o Ente Contraente (vanno inviati i dati degli Ordinativi di Fornitura per cui sono stati superati i tempi previsti per l'annullamento);
- **Sede dell'Amministrazione beneficiaria**, relativo all'elenco delle sedi dell'Amministrazione beneficiarie dei Beni/Servizi, fornito dall'Amministrazione o Ente Contraente contestualmente all'Ordinativo di Fornitura;
- **Erogato di beni/servizi in convenzione**, relativo ai consuntivi di quanto erogato/approvigionato mensilmente a valle del processo di fatturazione del Fornitore;
- **Penali**, relativo alle penali applicate dalle Amministrazioni o Enti Contraenti secondo quanto indicato nella Convenzione;
- **Catalogo**, relativo ai beni/servizi presenti in Convenzione;
- **Storni di Ordini di beni/servizi**, relativo agli storni con cui le Amministrazioni o Enti Contraenti riducono il budget allocato tramite gli Ordinativi di Fornitura precedentemente emessi..

Lo schema seguente mostra le relazioni tra i flussi.

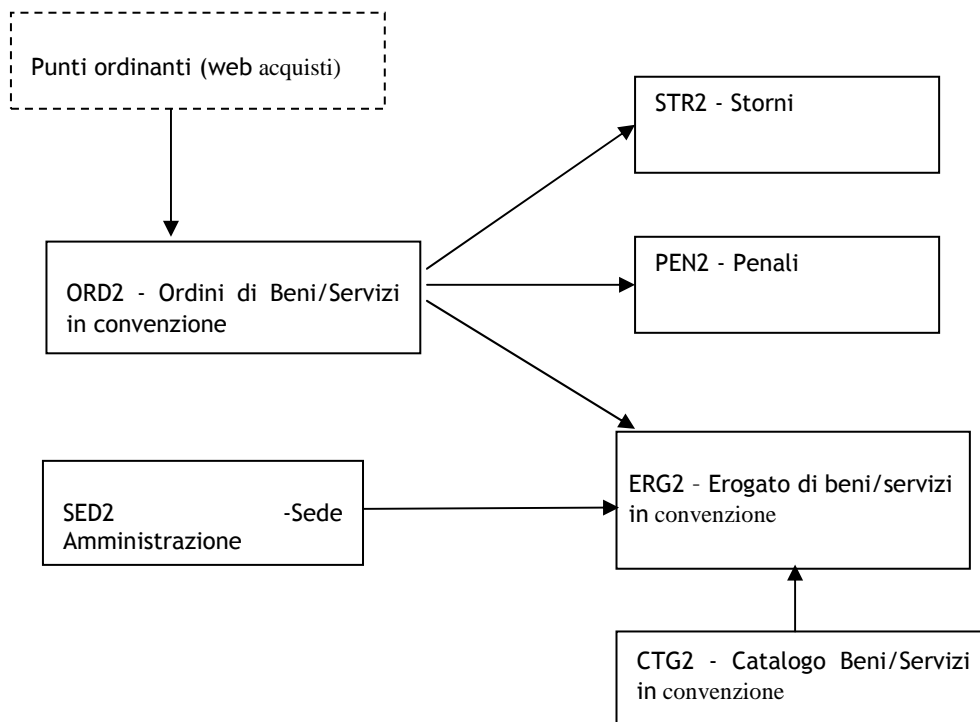



Il verso delle frecce indica le relazioni tra i flussi: sono “flussi padre” quelli da cui le frecce hanno origine e “flussi figli” quelli verso cui le stesse frecce puntano.

Nei paragrafi a seguire per ciascun flusso vengono specificati

- la tipologia di flusso (Dati di dettaglio o Anagrafico)
- la frequenza di invio (Mensile, Una Tantum)
- la modalità di invio (Incrementale o Rimpiazzo)

e per ogni campo vengono forniti

- la descrizione
- la tipologia (testo, numero, data)
- il numero massimo di caratteri previsto (in particolare per i numeri decimali viene specificato il numero massimo di caratteri per la parte intera e per quella decimale. Ad esempio: numero 10,4 indica che il numero massimo di caratteri per la parte intera è 10 mentre per la parte decimale è 4)
- il riferimento alla modalità di valorizzazione e alle fonti delle informazioni, secondo la seguente legenda

NA	Dati non applicabili alla tipologia di iniziativa
Mod	Dati da reperire dagli ordinativi di fornitura cartacei o elettronici
For	Dati da reperire in archivi del Fornitore
Ext	Dati da riconciliare con archivi di riferimento esterni

A tale proposito, le fonti di informazione individuate sono:

- moduli cartacei allegati alla Convenzione,
- piattaforma di e-procurement per l’acquisto di beni e servizi della Convenzione,
- informazioni del Fornitore sulla lavorazione e consuntivazione dei dati dei beni acquisiti/servizi sottoscritti,
- catalogo/listino dei beni offerti in convenzione,
- archivi territoriali dell’ISTAT,
- tabelle di codifica riportate nel presente documento.



Nome Flusso: ORD2 Testata Ordini di beni/servizi in convenzione						
Tipo Flusso:		Dettaglio dati	Frequenza:		Mensile	
Modalità Invio:		Incrementale	Form. Variabile:		Si	Separatore:
seq	attributo	descrizione	tipo dati	lunghezza	id	rif
1	CODI_FISC_ENTE	E' il codice fiscale dell'Amministrazione Acquirente, registrato sul Portale degli Acquisti in Rete della P.A. e riportato nell'ordinativo di fornitura.	Testo	16		Ext
2	CODI_FISC_REFERENTE_PA	E' il codice fiscale del Referente di spesa che ha emesso l'ordine, se disponibile	Testo	16		Ext
3	CODI_ORDINE	E' il codice identificativo dell'ordine assegnato dal Fornitore. Deve identificare univocamente l'ordine all'interno del Lotto di riferimento.	Testo	20	Si	For
4	CODI_LOTTO	Indica il Lotto di riferimento all'interno della Convenzione	Numero	4	Si	For
5	CODI_PROTOCOLLO	E' il numero di protocollo assegnato all'ordine dall'Amministrazione Acquirente, se disponibile.	Testo	25		Mod
6	DTTM_PROTOCOLLO_CREAZIONE	E' la data in cui l'ordine viene protocollato dall'Amministrazione Acquirente o la data di creazione dell'ordine sulla piattaforma di e-procurement e riportata nell'ordinativo di fornitura.	Data			Mod
7	DTTM_ACCETTAZIONE_ORDINE	E' la data in cui viene validato l'ordine da parte del Fornitore, ovvero la data in cui si intende accettato l'ordine a seguito delle opportune verifiche previste dalla Convenzione e del superamento dei tempi a disposizione dell'Amministrazione o Ente Contraente per poter effettuare l'annullamento dell'ordine stesso.	Data			For
8	TIPO_EMISSIONE_ORDINE	E' la codifica della modalita' di trasmissione dell'ordine da parte dell'Amministrazione Acquirente. Da valorizzare secondo il seguente criterio: - ON_LINE (tramite piattaforma di e-procurement dopo averlo firmato digitalmente): "L" - OFF_LINE (in maniera tradizionale via fax): "F".	Testo	1		For
9	NON APPLICABILE	Non applicabile. Per la valorizzazione seguire quanto riportato nel paragrafo "Regole di formato dati".				NA
10	DTTM_LIMITE_PREVISTA	E' la data di prevista consegna dei beni o attivazione del servizio. Indicare il riferimento presente nell'ordinativo di fornitura. Nel caso non sia indicata espressamente nel modulo d'ordine, viene calcolata a partire dalla data di accettazione dell'ordine considerando i tempi di evasione contrattualizzati	Data			Mod
11	DURATA_CONTRATTO	E' la durata totale del contratto derivante dalla fornitura richiesta nell'ordine, espressa in mesi. Indicare la durata massima dei noleggi e degli eventuali servizi richiesti nella fornitura (es. servizi di assistenza e manutenzione comprensivi di eventuale estensione).	Numero	2		Mod
12	IMPO_ORDINE	Valore totale dell'ordine in euro. E' il budget di spesa	Numero	10,4		Mod



		previsto o valore stimato del contratto.				
13	CODI_FISC_ENTE_FATTURAZIONE	Codice fiscale verso il quale viene emessa la fattura, se diverso da quello di registrazione. Indicare il riferimento presente nell'ordinativo di fornitura cartaceo o proveniente da negozio elettronico.	Testo	16		Mod
14	NR_IDENTIFICATIVO_ORDINE	E' il numero identificativo dell'ordine assegnato dalla Piattaforma di e-procurement, presente nell'ordinativo di fornitura.	Numero	14		Mod

Nome Flusso: <i>SED2 Sede dell'Amministrazione beneficiaria</i>						
Tipo Flusso:		Anagrafica	Frequenza:		Mensile	
Modalità Invio:		Incrementale	Form. Variabile:		Si	Separatore:
seq	attributo	descrizione	tipo dati	lung.	id	rif
1	CODI_SEDE_AMM_BENEFICIARIA	Identifica la sede di riferimento dell'Amministrazione beneficiaria del bene/servizio. Può essere la sede del referente dell'Unità Organizzativa beneficiaria. Tale codice dovrà essere definito dal Fornitore e dovrà individuare la Sede in maniera univoca nell'ambito di uno stesso Fornitore.	Testo	20	Si	For
2	SEQU_LOTTO	Indica il Lotto di riferimento all'interno della Convenzione.	Numero	4	Si	For
3	DESC_AMM_BENEFICIARIA	Denominazione dell'Amministrazione beneficiaria del bene/servizio, come da archivi del Fornitore.	Testo	100		For
4	CODI_PROVINCIA	Codice ISTAT della provincia di ubicazione della sede di riferimento.	Testo	10		Ext
5	CODI_COMUNE	Codice ISTAT del comune di ubicazione della sede di riferimento.	Testo	10		Ext
6	DESC_INDIRIZZO	Indirizzo della sede, come da archivi del Fornitore.	Testo	200		For
7	DESC_CIVICO	Civico dell'indirizzo, come da archivi del Fornitore.	Testo	5		For
8	DESC_CAP	CAP dell'indirizzo, come da archivi del Fornitore.	Testo	5		For



Nome Flusso:		ERG2 Erogato di beni/servizi in convenzione				
Tipo Flusso:		Dettaglio dati	Frequenza:	Mensile		
Modalità Invio:		Incrementale	Form. Variabile:	Si	Separatore: 	
seq	attributo	descrizione	tipo dati	lung.	id	rif
1	CODI_FISC_ENTE	E' il codice fiscale dell'Amministrazione Acquirente, registrato sul Portale degli Acquisti in Rete della P.A. e riportato nell'ordinativo di fornitura.	Testo	16		Ext
2	CODI_FISC_REFERENTE_PA	E' il codice fiscale del Referente di spesa che ha emesso l'ordine, se disponibile	Testo	16		Ext
3	CODI_FISC_ENTE_FATTURAZIONE	Codice fiscale verso il quale viene emessa la fattura, se diverso da quello di registrazione.	Testo	16		Mod
4	CODI_ORDINE	E' il codice identificativo dell'ordine assegnato dal Fornitore. Consente di associare l'erogato al relativo ordine (flusso ORD2)	Testo	20	Si	For
5	SEQU_LOTTO	Indica il Lotto di riferimento all'interno della Convenzione	Numero	4	Si	For
6	CODI_SEDE_AMM_BENEFICIARIA	Identifica la sede dell'Amministrazione beneficiaria del Bene/Servizio. L'identificativo è quello dell'Anagrafica Sede (flusso SED2).	Testo	20	Si	For
7	CODI_IDENTIFICATIVO_PRODOTTO	Identifica lo specifico Bene/Servizio erogato/approvigionato.	Testo	20	Si	Ext
8	ANNO_RIFERIMENTO	E' l'anno a cui si riferisce la spesa per l'erogato/approvigionato. Si tratta quindi dell'Anno di competenza contabile di quanto erogato/approvigionato, ovvero l'Anno in cui è stata emessa la relativa fattura.	Numero	4	Si	For
9	MESE_RIFERIMENTO	E' il mese a cui si riferisce la spesa per l'erogato/approvigionato. Si tratta quindi del Mese di competenza contabile di quanto erogato/approvigionato, ovvero il Mese in cui è stata emessa la relativa fattura.	Numero	2	Si	For
10	NON APPLICABILE	Non applicabile. Per la valorizzazione seguire quanto riportato nel paragrafo "Regole di formato dati".				NA
11	NON APPLICABILE	Non applicabile. Per la valorizzazione seguire quanto riportato nel paragrafo "Regole di formato dati".				NA
12	QNTA_EROGATA	E' la quantità di Bene/Servizio (nell'unità di misura associata al Bene/Servizio come da Catalogo) erogata/approvigionata e fatturata all'Amministrazione beneficiaria per la specifica Sede nel periodo (anno-mese) di riferimento.	Numero	10, 2		For
13	IMPO_EROGATO	E' l'importo (espresso in €) relativo alla quantità di Bene/Servizio erogata/approvigionata e	Numero	10, 4		For



		fatturata all'Amministrazione beneficiaria per la specifica Sede nel periodo (anno-mese) di riferimento.				
--	--	--	--	--	--	--

Nome Flusso: CTG2 Catalogo prodotti beni/servizi in convenzione						
Tipo Flusso: Anagrafica			Frequenza: Una tantum			
Modalità Invio: Incrementale			Form. Variabile: Si	Separatore: 		
<i>seq</i>	<i>attributo</i>	<i>descrizione</i>	<i>tipo dati</i>	<i>lung.</i>	<i>id</i>	<i>rif</i>
1	CODI_IDENTIFICATIVO_PRODOTTO	Identifica univocamente lo specifico Bene/Servizio. Da valorizzare in modo uguale al Codice Articolo Gara. Nel caso in cui il "Codice Articolo Gara" non fosse presente, tale campo andrà valorizzato con il "Codice Articolo Fornitore".	Testo	20	Si	For
2	CODI_ARTICOLO_GARA	Identifica lo specifico Bene/Servizio acquistato/sottoscritto secondo la codifica riportata nella documentazione di gara, se presente, altrimenti rimane non valorizzato.	Testo	20		Ext
3	DESC_ARTICOLO	E' la descrizione del prodotto in Convenzione	Testo	200		For
4	CODI_LOTTO	Identifica il Lotto di riferimento all'interno della Convenzione	Numero	8	Si	For
5	CODI_ARTICOLO_FORNITORE	E' la codifica del Bene/Servizio utilizzata dal Fornitore	Testo	20		For
6	FORNITORE	Identifica il Fornitore che fornisce il Bene/Servizio	Testo	100		For
7	PRODUTTORE	E' il marchio dell'articolo in Convenzione	Testo	100		For
8	CONTRIBUTO_MASSIMALE	Valorizzare con N (i singoli prodotti non erodono il massimale, che si erode con l'importo stimato dell'ordine).	Testo	1		For
9	NON APPLICABILE	Non applicabile. Per la valorizzazione seguire quanto riportato nel paragrafo "Regole di formato dati".				NA
10	PREZZO_UNITARIO	E' il prezzo unitario in Convenzione del prodotto, al netto dell'IVA.	Numero	10,4		For
11	UOM	E' l'unità di misura con la quale sono misurate le quantità vendibili a catalogo (es. pacco, scatola).	Testo	15		For
12	NON APPLICABILE	Non applicabile. Per la valorizzazione seguire quanto riportato nel paragrafo "Regole di formato dati".				NA



Nome Flusso:		PEN1 Penali applicate				
Tipo Flusso:		Dettaglio dati	Frequenza:	Mensile		
Modalità Invio:		Incrementale	Form. Variabile:	Si	Separatore:	
seq	attributo	descrizione	tipo dati	lung.	id	rif
1	CODI_ORDINE	E' il codice identificativo dell'ordine assegnato dal Fornitore in riferimento al quale l'Amministrazione o Ente Contraente ha applicato le Penali.	Testo	20	Si	For
2	CODI_LOTTO	Indica il Lotto di riferimento all'interno della Convenzione.	Numero	4	Si	For
3	CODI_CAUSALE	Codice identificativo della causale della penale, da valorizzare in base al contenuto della Tabella Causale di seguito riportata.	Testo	1	Si	Ext
4	CODI_MOTIVO	Codice identificativo del motivo della penale, da valorizzare in base al contenuto della Tabella Motivo di seguito riportata.	Testo	2	Si	Ext
5	DTTM_EMISSIONE_PENALE	E' la data in cui il Fornitore riceve la comunicazione di applicazione delle penali da parte dell'Amministrazione o Ente Contraente.	Data		Si	For
6	IMPO_PENALE	Importo della penale secondo quanto descritto dalla comunicazione di applicazione delle penali da parte dell'Amministrazione o Ente Contraente. (non applicabile in caso di Risoluzione contratto).	Numero	10, 4		For

Tabella CAUSALE	
CODI_CAUSALE	DESCRIZIONE
P	Applicazione di penali
D	Richiesta di maggior danno
R	Risoluzione contratto

Tabella MOTIVO	
CODI_MOTIVO	DESCRIZIONE
A1	Ritardi o mancata consegna o errato luogo di consegna dei beni
A2	Ritardi o mancata erogazione dei servizi oggetto primario del contratto
A3	Difficoltà tra ordinato e consegnato
A4	Erogazione dei servizi connessi (es.: installazione)
A5	Integrità dei prodotti consegnati
B1	Qualità dei prodotti / servizi forniti / erogati
C1	Servizi di fatturazione
D1	Qualità Call Center del Fornitore
E1	Qualità dei servizi di assistenza (tecnico o post vendita)
E2	Qualità Responsabile del servizio del Fornitore



Nome Flusso:		STR2 Storni di beni/servizi in convenzione				
Tipo Flusso:		Dettaglio dati	Frequenza:	Mensile		
Modalità Invio:		Incrementale	Form. Variabile:	Si	Separatore: 	
seq	attributo	descrizione	tipo dati	lung.	id	rif
1	CODI_FISC_ENTE	E' il codice fiscale dell'Amministrazione Acquirente, registrato sul Portale degli Acquisti in Rete della P.A. e riportato nell'ordinativo di fornitura	Testo	16		Ext
2	CODI_FISC_REFERENTE_PA	E' il codice fiscale del Referente di spesa che ha emesso l'ordine, se disponibile	Testo	16		Ext
3	CODI_ORDINE	E' il codice identificativo dell'ordine (assegnato dal Fornitore) a cui fa riferimento lo storno (flusso ORD2)	Testo	20	Sì	For
4	SEQU_LOTTO	Indica il Lotto di riferimento all'interno della Convenzione.	Numero	4	Sì	For
5	CODI_PROTOCOLLO	E' il numero di protocollo assegnato allo storno dall'Amministrazione Acquirente, se disponibile. Non viene valorizzato per storni a seguito di fine temporale del contratto.	Testo	25		Mod
6	DTTM_PROTOCOLLO/CREAZIONE	E' la data in cui l'ordine viene protocollato dall'Amministrazione Acquirente o la data di creazione dell'ordine sulla piattaforma di e-procurement e riportata nell'ordinativo di fornitura. Non viene valorizzato per storni a seguito di fine temporale del contratto.	Data			Mod
7	DTTM_ACCETTAZIONE_ORDINE	E' la data in cui è stato validato l'ordine di riferimento da parte del Fornitore.	Data			For
8	NON APPLICABILE	Non applicabile. Per la valorizzazione seguire quanto riportato nel paragrafo "Regole di formato dati".				NA
9	NON APPLICABILE	Non applicabile. Per la valorizzazione seguire quanto riportato nel paragrafo "Regole di formato dati".				NA
10	DTTM_ACCETTAZIONE_STORNO	E' la data in cui viene validato lo storno da parte del Fornitore	Data		Sì	For
11	NON APPLICABILE	Non applicabile. Per la valorizzazione seguire quanto riportato nel paragrafo "Regole di formato dati".				NA
12	IMPO_STORNO	Valore totale dello storno in euro. E' l'importo da stornare dall'ordine originario (non deve essere negativo).	Numero	10, 4		Mod
13	NON APPLICABILE	Non applicabile. Per la valorizzazione seguire quanto riportato nel paragrafo "Regole di formato dati".				NA



14	NR_IDENTIFICATIVO_ORDINE	E' il numero identificativo dell'ordine assegnato dalla Piattaforma di e-procurement, presente nell'ordinativo di storno.	Numero	14		Mod
----	---------------------------------	---	--------	----	--	-----



4 REGOLE DI GENERAZIONE DEI FLUSSI

In questo capitolo vengono date alcune indicazioni riguardo la generazione dei flussi. In particolare sono descritte le regole di congruità tra flussi e le modalità di reperimento di alcuni dati da fonti di informazione esterne.

4.1 Integrità dei dati

Qualora un flusso sia correlato logicamente ad uno o più degli altri flussi (secondo quanto emerge dallo schema del capitolo precedente), le informazioni di relazione devono essere congruenti.

Riferendoci allo schema dei dati del paragrafo precedente, per ognuna delle relazioni indicate attraverso le frecce dovrà essere verificato che per ogni record dei flussi figli il valore dei campi che rappresentano gli identificativi del flusso padre sia presente in uno dei record del flusso padre inviato contestualmente o in uno di quelli inviati precedentemente.

Ad esempio, se nel flusso “DTG1 Dettaglio Ordini di beni/servizi in convenzione” (flusso figlio perché puntato dalla freccia) è presente un record con CODI_ORDINE = 5 e CODI_LOTTO = 1 (campi identificativi del flusso padre), deve essere presente un record con CODI_ORDINE = 5 e CODI_LOTTO = 1 nel flusso “ORD1 Testata Ordini di beni/servizi in convenzione” (flusso padre) inviato contestualmente.



4.2 Riconciliazione dei dati con archivi di riferimento esterni

In questo paragrafo sottolineiamo la presenza di archivi di riferimento esterni nei quali devono essere trovati alcuni valori da riportare nelle colonne dei flussi dati che saranno forniti a Consip.

Questo è reso necessario per integrare le informazioni provenienti da diverse fonti.

Nome del campo	Archivio di riferimento
CODI_ARTICOLO_GARA	È il Codice Articolo presente nella documentazione di gara della Convenzione (eventuale).
CODI_PROVINCIA	La provincia in cui risiede la sede in esame deve essere ricondotta al codice ISTAT della stessa
CODI_COMUNE	Il comune in cui risiede la sede in esame deve essere ricondotto al codice ISTAT dello stesso